Qué lindo es vivir para amar que grande es tener para dar dar alegría, felicidad, darse uno mismo eso es amar.

16. Momento de silencio

17. Oración después de la comunión (MR, p. 443)

Después de recibir estos dones, te pedimos, Señor, que aumente el fruto de nuestra salvación con la participación frecuente en este sacramento. Por Jesucristo, nuestro Señor.

18. Avisos pastorales

19. Bendición

20. Canto final (n. 417)

Junto a ti María, como un niño quiero estar, tómame en tus brazos, guíame en mi caminar. Quiero que me eduques, que me enseñes a rezar, hazme transparente, lléname de paz.

Notidiócesis

VIRGEN DEL CARMEN: Del 11 al 14 de julio, a las 19h00, en la iglesia del Espíritu Santo (Ingahurco) se realizará una jornada de oración previa a la fiesta de la Virgen del Carmen, el 15 de julio a las 19h00 será la bendición de mujeres embarazadas y el 16 de julio, a las 19h00 se celebrará la misa de fiesta.

TALLERES DE ORACIÓN Y VIDA: Se invita a participar en los tallesres presenciales para adultos y jóvenes, según la metodología del Padre Ignacio Larrañaga. Informes: 0996907581.

UNIDAD EDUCATIVA LA INMACULADA: Las inscripciones para el año lectivo 2022 – 2023 están abiertas, desde inicial II hasta primero de bachillerato. Informes en la página www.Lainmaculada.Edu.Ec. o llamando a los Telf. 032 823 988 - 09 99002132.

IMPRENTA - EDITORIAL PÍO XII
032 824 050 - 0999 590 701 | AMBATO - ECUADOR

www.diocesisambato.org

LAZOS DE AMOR MARIANO: El retiro de novios y matrimonios se realizará del 21 al 24 de julio. Informes al 09 98769946.

SECAP: Invita a participar en los cursos para el mes de julio. Dibujo de planos y elementos en 3 dimensiones con software autocad (presencial); Administración de bodega y gestión de inventarios modalidad (online); Excel avanzado 2016 modalidad (online); Normas Niif y Nic (online) y Planificación y dirección estratégicas (online).

Agenda Litúrgica

XV T. Ord.; Ciclo C; Lecc. II; LH: III Sem.		
11 Lunes	Mt 10,34-42	S. Benito
12 Martes	Mt 11,20-24	S. Gualberto
13 Miérc	Mt 11,25-27	S. Enrique
14 Jueves	Mt 11,28-30	S. Camilo
15 Viernes	Mt 12,1-8	S. Buenaventura
16 Sábado	Mt 12,14-21	Ntra. Sra. Carmen

Uninova crédito
Plasticaucho INDUSTRIAL
OSCUS COOPERATIVA DE AHORRO Y CRÉDITO LTDA.

nuestra misa

Diócesis de Ambato 10 de Julio de 2022 XV Domingo del Tiempo Ordinario
Editorial Pío XII -Ciclo C - N° 2795 - Año 54 - editorialpio12@ yahoo.es - Ambato - Ecuador

"El amor es el corazón de la vida cristiana"

1. Monición

Les damos la cordial bienvenida a la celebración de la Santa Misa, en el Décimoquinto domingo del Tiempo Ordinario. Este día podría llamarse domingo del Buen Samaritano. El evangelio contiene un mandato, cuya experiencia está al alcance de todos y nadie tiene excusa para no realizarlo. Con el corazón dispuesto a poner en práctica la misericordia en favor del prójimo, iniciamos el canto de entrada.

2. Canto de entrada (n. 85)

Nadie hay tan grande como Tú, \nadie hay, nadie hay. ¿Quién habrá que haga maravillas como las que haces tú?

No con la fuerza, ni la violencia, es como el mundo cambiará. Solo el amor lo cambiará, solo el amor nos salvará.

3. Oración colecta (MR, p. 443)

Oh Dios, que muestras la luz de tu verdad a quienes andan extraviados para que puedan volver al camino, concede a todos los que se profesan cristianos, rechazar lo que es contrario a este nombre y cumplir cuanto en él se significa. Por nuestro Señor Jesucristo, tu Hijo, que vive y reina contigo en la unidad del Espíritu Santo y es Dios por los siglos de los siglos.

4. Monición

La Palabra de Dios está inscrita en lo íntimo de nuestro ser y nos llama a la conversión. El Deuteronomio presenta la práctica de la ley como una norma que está al alcance del ser humano. El

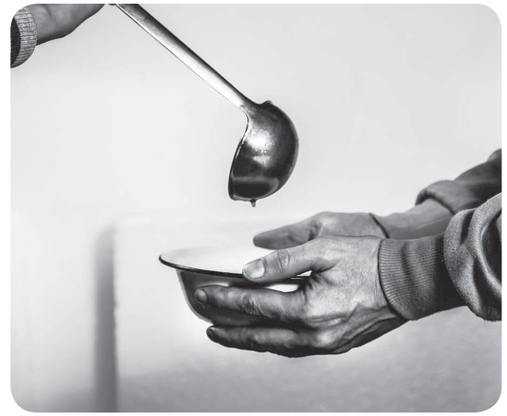

evangelio aclara esta idea, al afirmar que el amor a Dios y al prójimo es el camino que conduce a la vida eterna.

5. Del libro del Deuteronomio (30,10-14; Lecc. II, p. 239)

En aquellos días, habló Moisés al pueblo y le dijo: "Escucha la voz del Señor, tu Dios, que te manda guardar sus mandamientos y disposiciones escritos en el libro de esta ley. Y conviértete al Señor tu Dios, con todo tu corazón y con toda tu alma. Estos mandamientos que te doy, no son superiores a tus fuerzas ni están fuera de tu alcance. No están en el cielo, de modo que pudieras decir: '¿Quién subirá por nosotros al cielo para que nos los traiga, los escuchemos y podamos cumplirlos?' Ni tampoco están al otro lado del mar, de modo que pudieras objetar: '¿Quién cruzará el mar por nosotros para que nos los traiga, los escuchemos y

podamos cumplirlos?' Por el contrario, todos mis mandamientos están muy a tu alcance, en tu boca y en tu corazón, para que puedas cumplirlos". **Palabra de Dios.**

6. Salmo responsorial (Del salmo 68)

R. Escúchame, Señor, porque eres bueno.

A ti, Señor, elevo mi plegaria, / ven en mi ayuda pronto; / escúchame conforme tu clemencia, / Dios fiel en el socorro. / Escúchame, Señor, pues eres bueno / y en tu ternura vuelve a mí tus ojos. **R./**

Mírame enfermo y afligido; / defiéndeme y ayúdame, Dios mío. / En mi cantar exaltaré tu nombre, / proclamaré tu gloria, agradecido. **R./**

Se alegrarán al verlo los que sufren; / quienes buscan a Dios tendrán más ánimo, / porque el Señor jamás desoye al pobre / ni olvida al que se encuentra encadenado. **R./**

Ciertamente el Señor salvará a Sión, / reconstruirá a Judá; / la heredarán los hijos de sus siervos, / quienes aman a Dios la habitarán. **R./**

7. De la carta del apóstol san Pablo a los colosenses (1,15-20; Lecc. II, p. 240)

Cristo es la imagen de Dios invisible, el primogénito de toda la creación, porque en él tienen su fundamento todas las cosas creadas, del cielo y de la tierra, las visibles y las invisibles, sin excluir a los tronos y dominaciones, a los principados y potestades. Todo fue creado por medio de él y para él. Él existe antes que todas las cosas, y todas tienen su consistencia en él. Él es también la cabeza del cuerpo, que es la Iglesia. Él es el principio, el primogénito de entre los muertos, para que sea el primero en todo. Porque Dios quiso que en Cristo habitara toda plenitud y por él quiso reconciliar consigo todas las cosas, del cielo y de la tierra, y darles la paz por medio de su sangre, derramada en la cruz. **Palabra de Dios.**

8. Aclamación (Jn 6,63.68)

R. Aleluya, aleluya.

Tus palabras, Señor, son Espíritu y vida. Tú tienes palabras de vida eterna.

R. Aleluya.

9. Del santo Evangelio según san Lucas (10,25-37; Lecc. II, p. 241)

En aquel tiempo, se presentó ante Jesús un doctor de la ley para ponerlo a prueba y le preguntó: "Maestro, ¿qué debo hacer para conseguir la vida eterna?" Jesús le dijo: "¿Qué es lo que está escrito en la ley? ¿Qué lees en ella?" El doctor de la ley contestó: "Amarás al Señor tu Dios, con todo tu corazón, con toda tu alma, con todas tus fuerzas y con todo tu ser, y a tu prójimo como a ti mismo". Jesús le dijo: "Has contestado bien; si haces eso, vivirás". El doctor de la ley, para justificarse, le preguntó a Jesús: "¿Y quién es mi prójimo?" Jesús le dijo: "Un hombre que bajaba por el camino de Jerusalén a Jericó, cayó en manos de unos ladrones, los cuales lo robaron, lo hirieron y lo dejaron medio muerto. Sucedió que por el mismo camino bajaba un sacerdote, el cual lo vio y pasó de largo. De igual modo, un levita que pasó por ahí, lo vio y siguió adelante. Pero un samaritano que iba de viaje, al verlo, se compadeció de él, se le acercó, ungió sus heridas con aceite y vino y se las vendó; luego lo puso sobre su cabalgadura, lo llevó a un mesón y cuidó de él. Al día siguiente sacó dos denarios, se los dio al dueño del mesón y le dijo: 'Cuida de él y lo que gastes de más, te lo pagaré a mi regreso'. ¿Cuál de estos tres te parece que se portó como prójimo del hombre que fue asaltado por los ladrones?" El doctor de la ley le respondió: "El que tuvo compasión de él". Entonces Jesús le dijo: "Anda y haz tú lo mismo". **Palabra del Señor.**

Homilía

"Asaltan a una persona en la calle, y muchos escapan como si no hubieran visto nada. Frecuentemente hay personas que atropellan a alguien con su automóvil y huyen. Sólo les importa evitar problemas, no les interesa si un ser humano se muere por su culpa. Pero estos son signos de un estilo de vida generalizado, que se manifiesta de diversas maneras, quizás más sutiles. Además, como todos estamos muy concentrados en nuestras propias necesidades, ver a alguien sufriendo nos molesta, nos perturba, porque no queremos perder nuestro tiempo por culpa de los problemas ajenos. Estos son síntomas de una sociedad enferma, porque busca construirse de espaldas al dolor. Fratelli tutti, 65.

10. Credo (MR, 393)

11. Oración universal

Dirijamos confiadamente nuestra oración a Dios, que es fiel a su alianza, para que, sostenidos por su gracia, continuemos con firmeza en nuestro peregrinar.

Todos: Escúchanos, Señor, por tu bondad.

- Por el Papa, los obispos y sacerdotes, para que escuchando el mensaje del Evangelio, lo pongan en práctica, curando las heridas y cuidando al prójimo, según el ejemplo del buen samaritano. Roguemos al Señor.

- Por los gobernates, para que aparten el egoísmo de su corazón y se preocupen de acrecentar en su trabajo diario el amor a Dios y al prójimo. Roguemos al Señor.

- Por los trabajadores de la salud, para que a ejemplo del buen samaritano, cumplan su trabajo con diligencia y cariño. Roguemos al Señor.

- Por los hermanos que no encuentran trabajo, para que, depositando su fe en Dios providente, logren conseguir un empleo digno y estable. Roguemos al Señor.

- Por nosotros, para que no dejemos de escuchar la Palabra de Dios y cumplamos en todas nuestras acciones el mandamiento del amor. Roguemos al Señor.

Oh Dios, que has puesto tu ley en nuestro corazón, permítenos vivirla coherentemente para ser de tu agrado y realizar las obras que nos identifiquen como cristianos. Por Cristo, nuestro Señor. Amén.

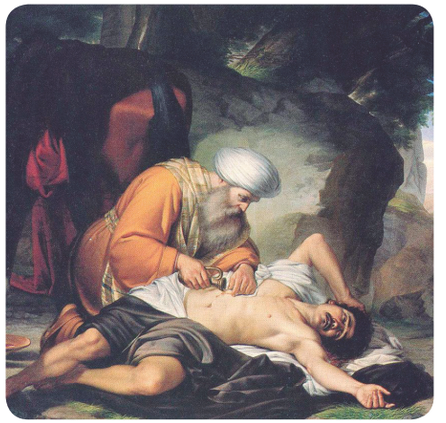

12. Canto de ofrendas (n. 156)

Hoy Señor, venimos a ofrecerte este humilde pan que es fruto del trabajo de la humanidad y es signo de fraternidad, fe, esperanza y caridad Tómalo, acéptalo con amor transfórmalo: en el Cuerpo de Jesús ¡Bendito seas Señor!

Hoy Señor venimos a ofrecerte el vino que nos das para que sea llevado a tu santo altar y es signo de fraternidad, fe, esperanza y caridad Tómalo, acéptalo, con amor transfórmalo: en la sangre de Jesús ¡Bendito seas Señor!

13. Oración sobre las ofrendas (MR, p. 443)

Mira, Señor, los dones de tu Iglesia suplicante, y concede a los creyentes que van a recibirlos crecer continuamente en santidad. Por Jesucristo, nuestro Señor.

14. Prefacio: Samaritano (MR, p. 566)

15. Canto de comunión (n. 205)

Amar es entregarse olvidándose de sí, buscando lo que al otro, pueda hacerle feliz.